

Mensuel du Cercle socio-culturel
"Les Amis de Bousval" asbl
2023
05

Sommaire

Page 1

Mobilité

Page 2

Activités

Page 3

Vivre ensemble

Nature

Histoire

Page 4

Nos artistes

Jeunes reporters

UNE EXPOSITION EXCEPTIONNELLE

Tout au long de l'année 2022, les Amis de Bousval ont fêté leur jubilé, le cinquantième anniversaire de leur association née en 1972.

Durant ces 50 ans, notre cercle socio-culturel a organisé bien des événements – concerts, conférences, actions de défense du patrimoine, réunions participatives en tous genres, etc. – mais, ce qui, sans conteste, représente notre « aventure » la plus marquante, c'est assurément l'exposition artistique de la Saint-Barthélemy.

Celle-ci a lieu chaque année lors du dernier weekend du mois d'août et elle remporte un succès grandissant : en 2022, 80 artistes y ont participé et près de 1500 personnes sont venues apprécier leurs travaux (peinture, sculpture, photographie, land'art).

Lors de chaque exposition, des œuvres sont primées, certaines par la Ville de Genappe qui les acquiert comme le faisait la Commune de Bousval avant 1977, année de la fusion des communes.

À l'occasion de leur jubilé, les Adb, en collaboration avec la Ville, organisent une « Rétrospective des œuvres primées ». Toutes celles-ci sont bien répertoriées et conservées et font partie du patrimoine de la Ville.

Profitons de cette occasion qui nous est donnée de pouvoir admirer le travail des artistes dont près de 50 œuvres seront exposées dans le hall de l'hôtel de ville du 29 mai au 9 juin.

La
RETROSPECTIVE
des 1^{er} et 2^{ème} prix
Exposition Artistique
Saint-Barthélemy de Bousval

1972 - 2022

Du 29 mai au 09 juin 2023

Hall d'entrée de l'Hôtel de Ville
Espace 2000, 3 - 1470 Genappe

Exposition accessible selon
les heures d'ouverture de l'administration communale

Nous vous donnons aussi rendez-vous à la prochaine exposition Saint-Barthélemy pour un weekend « de rêve » du 25 au 27 août. SHE

MOBILITÉ

Genappe à vélo au quotidien ... Et à Bousval ?

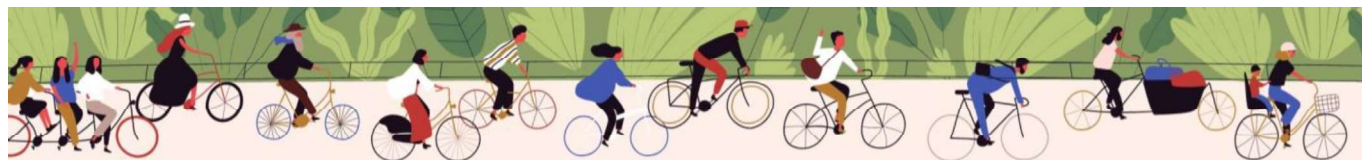

La Ville de Genappe a édité une carte des liaisons cyclables assortie de conseils pratiques et de rappels réglementaires (disponible dans les bâtiments publics et sur le site de la Ville).

Voilà un bon début pour un chantier où beaucoup reste à faire et auquel nous voulons apporter notre réflexion.

Commençons par **la carte** qui reprend trois tracés :

- **RAVeL** évidemment, qu'il n'est pas inutile de rappeler.
- **Tracé bleu** : bandes cyclables suggérées par quelques flèches ; c'est mieux que rien mais c'est loin d'être confortable. Un seul à Bousval, du début de la rue du Grand Arbre à la chapelle du Try-au-Chêne.



- **Tracé beige** : aménagements cyclables permettant un cheminement confortable et autonome, en principe du moins. La piste cyclable Genappe-Bousval centre doit absolument être réaménagée, tellement dégradée que la plupart des cyclistes préfèrent rouler sur la chaussée de la N 237. Les carrefours de cette même N 237 avec les rues de Noirhat et du Pont Spilet forment un « nœud » dont nous avons déjà signalé la dangerosité.

Il en va de même pour sa portion allant de la rue du Pont Spilet à l'entrée de Court-Saint-Etienne.

Soutenus par la Ville, nous avons écrit à ce sujet au ministre responsable, lui adressant remarques et recommandations très précises issues des avis d'utilisateurs de terrain. Malgré deux rappels, nous sommes toujours dans l'attente d'une réaction, attente difficile à comprendre quand on prétend promouvoir la proximité du décideur politique avec les citoyens.

Nous allons de nouveau interpeller le ministre et annexerons un exemplaire de ce Bousvalien à notre courrier.

N.B. : il nous paraît indispensable que l'arrêt TEC/Noirhat étang soit aménagé comme le suivant, à l'entrée de Court-Saint-Etienne : nous y reviendrons.

La partie « **Conseils pratiques** » contient beaucoup d'informations inédites et un excellent rappel du code de la route concernant plus particulièrement le vélo et ses usagers.

Nous aimerions ajouter un 11^e commandement à la liste proposée : **utilisons la sonnette**, particulièrement sur le RAVeL partagé avec les piétons de tous âges.

Il est rappelé que l'espace appartient à tous, du piéton à l'automobiliste, mais force est de constater qu'il est souvent accaparé par le plus fort, le plus lourd, le plus rapide ; nous insistons de nouveau sur l'application de la réglementation concernant la vitesse : cela devrait rendre plus sûre la recommandation « *Osez prendre votre place dans la circulation* ». POL

ACTIVITÉS

Conférences

Comprendre le changement climatique



Canicules, inondations, sécheresses, records de températures, incendies de forêts ...

Le changement climatique fait régulièrement la une.

Avons-nous cependant les clés pour comprendre ce qui nous attend chez nous et les enjeux pour

l'Humanité ? Pour aider à y voir plus clair, nous vous proposons un exposé en deux séances :

« **Climat, une vérité qui éclaire** »

Le vendredi 26 mai 2023 à 20 h, le consensus scientifique mondial sera présenté sous une forme accessible à tous : - Evolution du climat, passée et récente, observée chez nous et ailleurs.

- Perspectives futures, à court et plus long termes.

- Pourquoi limiter le réchauffement à 1.5°C, comme préconisé par l'accord de Paris ?

Le vendredi 2 juin 2023 à 20 h, l'accent sera mis sur les facteurs défavorables et favorables à notre climat :

- Forces en présence et inertie depuis que la menace a été établie il y a 40 ans.

- Empreintes carbone, écologique et historique.

- Comment pouvons-nous agir ?

- Un exercice pratique sur téléphone portable permettra à chacun de déterminer confidentiellement sa propre empreinte carbone, pour déceler les gestes les plus efficaces qu'il pourra poser.

Ce panorama d'ensemble a reçu un accueil enthousiaste, aussi bien des publics néophytes que déjà sensibilisés.

Il est présenté avec bienveillance, sans ajouter anxiété ni culpabilité, et bénévolement, par **deux Bousvaliens, Cathy et Paul Jaumain-Lecloux**, qui sont éveillés aux enjeux climatiques depuis plus de 15 ans.

Participation libre au chapeau pour les frais liés à la salle. Verre de l'amitié en fin de chaque séance.

Réservation (si possible) : cathy.lecloux@yahoo.fr.

Ferme de la Distillerie, avenue des Combattants 175 à 1470 Bousval (Noirhat).

Projet « Boîtes aux lettres décorées »

Le printemps est bien là : la décoration des boîtes aux lettres peut recommencer !

Cinquante d'entre elles ont déjà « changé de peau » et sont devenues plus belles, offertes à notre admiration à l'avenue des Combattants, rues Point du Jour, du Sclage, du Château, ...

N'hésitez pas à vous lancer ! Prenez contact avec les artistes Cécile Gonneau (cecile.gonneau@yahoo.fr) ou Malvina Reyms (malvina@swoen.be),

partagez avec elles vos envies ; elles vous aideront à concevoir votre projet et se chargeront de sa réalisation à moins que vous ne préfériez le faire vous-même, belle idée à mettre en œuvre avec vos (petits-)enfants.

Et c'est **gratuit**, organisé par les AdB, financé par la Ville de Genappe dans le cadre du budget participatif.

Alors, allez-y vous aussi, colorez Bousval ! MRE



VIVRE ENSEMBLE

Chiens en liberté : accident prévisible

Début février, rue du Château, deux chiens sans laisse sont entrés dans un jardin où ils se sont rués sur le chat. La propriétaire du chat et celle des chiens sont arrivées à les séparer, non sans mal.

Résultat : patte avant désarticulée pour le chat et sa propriétaire vilainement griffée en essayant de le soigner ; triste fin pour le chat que le vétérinaire a dû se résoudre à euthanasier.



La personne assaillie, dans une démarche de prévention, souhaitait que soit rappelée la réglementation communale selon laquelle les chiens doivent être tenus en laisse dans l'espace public. Elle s'est adressée à la police locale, pour y déposer non une plainte mais une « main courante », procédure qui permet d'enregistrer un fait afin d'en garder la mémoire pour des récidives éventuelles. La préposée de garde n'a pas accepté sa demande.

Nous avons décidé d'écrire au Collège communal et, plus particulièrement, au bourgmestre, chef de la police.

Il nous paraît indispensable de faire respecter le Code de la Citoyenneté de la Ville de Genappe (disponible à la ville et sur son site). Ce code est très clair : il impose le port de la laisse pour les chiens dans **tout** lieu, public ou privé, accessible au public ; il impose aussi le port de la muselière pour certains chiens dont il donne la liste.

Le danger représenté par les chiens est bien réel : rappelons-nous le cas de ces deux chiens en liberté dans les bois du Sclage qui avaient gravement mordu une promeneuse. Cela avait entraîné une lourde condamnation pour le propriétaire et amené la Ville à adapter son règlement.

Au-delà du respect de la réglementation, rappelons-nous qu'une frange importante de la population éprouve une peur irrépressible des chiens, peur à respecter et dont il nous faut tenir compte lors de nos déambulations avec nos amis à quatre pattes. POL

N.B. : Nous avons demandé l'avis d'une éducatrice canine à ce sujet, à lire dans le prochain Bousvalien.

NATURE

Les oiseaux de nos jardins

Natagora a livré le résultat du recensement des oiseaux effectué par les citoyens les 4 et 5 février.

Le suivi réalisé depuis 20 ans révèle que, dans nos jardins, 10 espèces sont stables, 17, en régression tandis que 28 sont en expansion. On est surpris d'apprendre

que la diversité des espèces a augmenté dans nos jardins qui jouent de plus en plus un rôle de refuge face à l'appauvrissement des milieux environnants

Le merle noir, forestier à la base, très bien adapté à nos jardins, est l'oiseau le plus observé au cours de ces 20 ans ; l'espèce montre cependant une légère diminution, due notamment à la propagation du virus Usutu.

Le rouge-gorge familier est aussi bien suivi car il est facile à identifier même si, d'une espèce territoriale, il ne se montre pas en grand nombre dans nos jardins.



La corneille noire est en légère augmentation : omnivore, opportuniste et dotée de grandes capacités cognitives, elle parvient mieux que d'autres à survivre dans un environnement dégradé et banalisé.

N'hésitons pas à offrir un jardin naturel à tous « nos » oiseaux. POL

HISTOIRE

Try-au-Chêne

Chaque année, le lundi de la Pentecôte, une messe est célébrée dans la chapelle du Try-au-Chêne.

Longue histoire que celle de « notre » chapelle, érigée par Thierry Lejeune en 1608.

Elle veut être un signe de paix, datant de la fin des guerres de religion entre Hollandais calvinistes et Espagnols catholiques.

Roi d'Espagne à partir de 1555, Philippe II, fils de Charles-Quint, applique une politique faite d'intolérance centralisatrice et religieuse.

En 1566, il « nous » envoie un gouverneur, le duc d'Albe, qui applique à la lettre les ordres de Madrid, attisant de très fortes tensions entre les protagonistes.

Différents gouverneurs se succèdent ainsi jusqu'à l'arrivée des archiducs Albert et Isabelle qui tempèrent les velléités guerrières de la monarchie espagnole.

La paix revient à partir de 1600 et est consolidée en 1648 au moment de la reconnaissance de l'indépendance des provinces du Nord, la Hollande.

Thierry Lejeune, capitaine d'un régiment des Gardes wallonnes, rescapé de ces conflits, a laissé sa trace gravée dans la pierre de la façade de la chapelle :

« Cest Chapel Est Dressee et Fondée des / Moiens du Capitaine Thiry Lejeune Seigneur / De la Balerie Lequel Par l'Invocation / De Notre Dame de Hault Estant Eschape / Plusieurs Perils de la Mort en la Guerre / L'espace de 30 Ans de Veu et Pieté / Luy Dedie et Consacre la Present / 1608 ». POL

ARTISTES DE CHEZ NOUS

Nous vous avons déjà parlé d'**Antoine Jaumain**, jeune et talentueux photographe de Bousval.



Il vient de publier son premier ouvrage joliment intitulé « L'envolée, oiseaux d'ici, voisins et migrateurs » paru chez Weyrich, maison d'édition wallonne. Il s'agit d'un calendrier perpétuel sur le thème des oiseaux, qui comporte 366

photos, d'oiseaux principalement, des mésanges à la cigogne noire, du torcol fourmilier à la gélinoite des bois. Nous pouvons admirer surtout des oiseaux présents en Belgique mais aussi d'autres vivant dans les Alpes ou dans les pays nordiques.

Chaque photo est accompagnée d'une anecdote sur l'espèce, la prise de vue ...

Dans cet ouvrage, Antoine veut nous partager son amour pour la nature et aussi nous sensibiliser à la problématique de la perte de biodiversité.

<https://www.weyrich-edition.be/produit/envolee-1>

LES JEUNES REPORTERS

École communale

Du côté des maternelles...

Un nouveau projet a vu le jour dans la classe de Mme Anne : à partir du mois d'avril et jusqu'à la fin de l'année nous allons mettre régulièrement un métier à l'honneur. Soit nous inviterons dans notre classe une maman, un papa ou une connaissance pour venir nous expliquer son métier, soit nous irons voir une personne sur son lieu de travail afin de mieux comprendre son métier !



Le métier d'esthéticienne est le premier métier mis à l'honneur ! La maman de Mia est venue en classe, nous a expliqué tout ce qu'elle faisait dans son salon et nous avons tous eu un soin du visage !

C'était vraiment chouette ! Pour la suite, encore de belles découvertes : nous fabriquerons des savons naturels, nous aurons la visite de pompiers, d'une infirmière ...

Nous sommes tous impatients !

Notre participation au folklore local

Les enfants de 6 à 10 ans ont eu la chance de participer au carnaval de Genappe. Habillés de noir et d'accessoires fluo, ils ont déambulé dans le centre-ville, en suivant un char carnavalesque, et ils ont montré leur talent de

danseurs en reproduisant de belles chorégraphies. Un chouette spectacle de magie leur a également été offert. A la fin de celui-ci, les gilles et leurs tambours attendaient nos élèves. C'est les bras remplis d'oranges et les cheveux recouverts de confettis qu'ils ont clôturé cette après-midi festive... Vivement l'année prochaine !

Les primaires en voyage...

En mars, les élèves de primaire ont profité de 3 belles journées à la côte belge. Profiter du grand air marin, nettoyer la plage, faire une balade à dos d'âne, chercher et découvrir de magnifiques trésors, réaliser un concours de châteaux de sable, toutes ces activités ont rempli leurs journées de manière bien sympathique ! Le voyage était également sous le signe de visites très intéressantes ! Le Mercator, célèbre navire-école visible à Ostende, n'a plus de secret pour nos matelots et l'expression « Mille milliards de mille sabords » est beaucoup plus claire à présent ! Nos têtes blondes ont également visité un centre de réhabilitation pour animaux sauvages, principalement des oiseaux, découvrant les soins apportés aux différentes espèces. Ils seront capables dorénavant d'adopter les bons gestes et réflexes s'ils trouvent un animal blessé. S'amuser, s'entraider, s'éclater, apprendre en s'amusant, telle fut la devise du séjour...



Activités et manifestations

Mai

- 1 **Handi-Rando**, 10 h 30, pl. de la Gare Paul Godart - 0476 49 02 83
- 26 **Première Conférence/climat**, voir p. 2
- 29 **Messe chapelle du Try-au-Chêne**, 11 h
- 30 > **Exposition 50 ans de peintures AdB**
- 9/06 Hôtel de Ville de Genappe, voir page 1

Juin

- 2 **Deuxième Conférence/climat**, voir p. 2
- 3 **Assemblée générale des AdB**
- 6 **79^e anniversaire du débarquement de Normandie**, 13 h 30, place Communale

Juillet

Fleurir Bousval

- 2 **Marche Adeps**
- Août**
- 24 > **Fêtes de la Saint-Barthélemy**
- 27 Exposition artistique

Dernière minute : Pionniers de Bousval recherchent jobs de tous types pour financer leur camp en Slovénie : 0491 20 02 77 ou staff.pionniers.bw033@gmail.com