



Sommaire

Page 1

Cela se passe à Bousval

Coiffeur pour homme

Page 2

Microscopie locale

Le Maillon

Vivre ensemble

Page 3

Jeunes reporters

Artistes de chez nous

Page 4

Mobilité – La Gazette

ÉDITORIAL

Résilience ...

La résilience est la capacité d'un individu à supporter psychiquement les épreuves de la vie ; c'est son aptitude à rebondir, à prendre un nouveau départ après un traumatisme.

C'est Boris Cyrulnik, neuropsychiatre, qui a médiatisé chez nous le concept de résilience. Enfant juif, enfant menacé de mort parce que juif, enfant caché, il sait de quoi il parle : « À 7 ans, j'ai été condamné à mort pour un crime

que j'ignorais. Ce n'était pas une fantaisie d'enfant qui joue à imaginer le monde, c'était une bien réelle condamnation ».

Boris est l'auteur d'ouvrages qui traitent de cette question, basés sur son expérience personnelle et ses réflexions à la fois littéraires et scientifiques. Son dernier livre est paru chez Odile Jacob, « Le Laboureur et les Mangeurs de vent », sous-titré « Liberté intérieure et confortable servitude ».

Voilà comment son éditeur le présente : « Boris Cyrulnik a échappé à la mort que lui promettait une idéologie meurtrière. Un enfant qu'on a voulu tuer et qui toute sa vie a cherché à comprendre pourquoi, pourquoi une telle idéologie a pu prospérer.

Pourquoi certains deviennent-ils des « mangeurs de vent », qui se conforment au discours ambiant, aux pensées réflexes, parfois jusqu'à l'aveuglement, au meurtre, au génocide ? Pourquoi d'autres parviennent-ils à s'en affranchir et à penser par eux-mêmes ?

Certains (...) acceptent mensonges et manipulations, plongeant dans le malheur des sociétés entières. La servitude volontaire engourdit la pensée ».

Boris fait le lien entre insécurité personnelle et ralliement à des idées sans les discuter, à des théories énoncées par des mentors, des gourous, qui « savent mieux ». Ces maîtres à penser veulent s'imposer par des raisonnements simplistes, au caractère religieux parfois, quel qu'il soit, et entraînent souvent leurs adeptes vers une radicalisation préjudiciable à la liberté de conscience.

Ce que nous vivons, même à distance, en ces temps de guerre, c'est bien un traumatisme, d'autant plus violent que nous ne y attendions pas : c'est bien la dernière chose qu'on aurait pu imaginer il y a moins de deux mois !

Nous voulons que notre association, les Amis de Bousval, soit un repère de résilience par les actions qu'elle mène, par la solidarité et le lien social qu'elle génère et promeut, par la réflexion et le dialogue qu'elle veut mener. POL

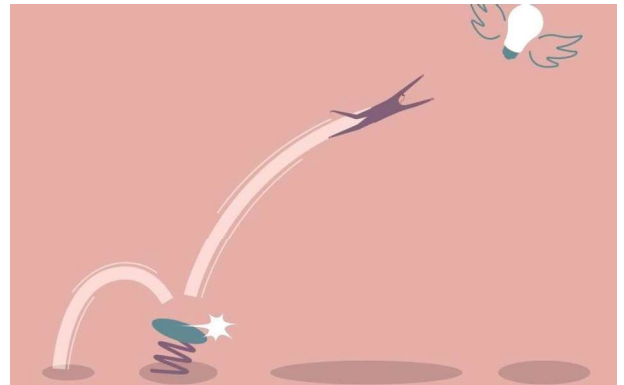

CELA SE PASSE À BOUSVAL

Des entrepreneurs qui font vivre notre village

Un coiffeur pour homme à Bousval



Harry Legros a décidé d'installer un salon de coiffure, un barbershop, sur le site de la Distillerie, 175, avenue des Combattants, joliment nommé « La Cabane du Coiffeur ».

Il vous y accueille les vendredi et samedi de 9 h à 19 h et propose un service complet pour la coiffure, la barbe et le soin, comme l'épilation à la cire ou la coloration de la barbe.

Prix de base coiffure homme à 18 € pour une ½ heure

Réservation : Facebook lacabaneducoiffeur – 0478 03 09 04 .

La Source, microscierie locale

C'est sur ce même site de la Distillerie qu'une scierie vient de s'installer, à l'initiative de Joffrey De Leener.

Il a fait le constat suivant : « *Aujourd'hui le bois abattu chez le particulier est soit brûlé soit réduit en plaquettes pour ensuite être recomposé en panneaux. De ce constat de manque de valorisation de cette ressource à petite échelle est né le souhait de proposer aux bricoleurs ou aux professionnels un bois d'œuvre local (abattu à moins de 25 km) et abordable. L'objectif de la microscierie est de proposer, en circuit court, du bois massif de feuillus ou de résineux scié en plateau ou à dimensions* ».

Actuellement, La Source vous invite à faire d'une pierre deux coups : la soutenir tout en faisant l'acquisition d'une boule de frêne unique (4 m de long, 1,2 m³ de bois en provenance de Limelette, 7 plateaux {40 mm d'épaisseur/± 51 cm larg.}, 3 plateaux {75 mm d'épaisseur/± 64 cm larg.}) pour le prix modique de 1099 € HTVA, soit moins de 900 €/m³.



Cette grume a été sciée le 12 mars et va encore devoir sécher avant de pouvoir se matérialiser en votre projet.

Mais pas d'inquiétudes, le stockage à la scierie pour les deux prochaines années est inclus dans le prix !

D'autres essences sont disponibles, telles que du chêne commun, du chêne rouge d'Amérique et un peu de noyer.

Soutenons cette jeune entreprise et n'hésitons pas à y faire appel et/ou à la visiter.

0493 48 89 68 - lasource-scierie.be/ - hello@lasource-scierie.be - [facebook.com/LaSource.Scierie/](https://www.facebook.com/LaSource.Scierie/).

Ouverture les vendredi et samedi de 10 h à 17 h et sur rendez-vous du lundi au jeudi.

Le Maillon

Le Maillon est un lieu de rencontre, de réparation de vélo, de partage de connaissances, de création de projets vélo ou encore un point de RDV cycliste.

Découvrez nos différentes activités (détails sur www.lemaillon.bike) :

- Bike stop : venez boire un verre dans une ambiance conviviale autour du vélo.

- Ride your bike : planifiez une sortie vélo (groupe ou individuelle), route – VTT, tracé GPS.

- Bike repair : réparation, entretien et conseil pour la mécanique de votre « bolide ».

N'hésitez pas à nous partager vos projets, nos moyens sont à votre disposition : info@lemaillon.bike – 0487 90 75 97 – rue de la Forge, 23, Bousval.

Invitations :

1) **Échange et don de vélos : dimanche 8 mai de 14 h à 16 h, rue de la Forge, 23, le long du RAVeL.**

2) **Marathon de VTT des 4 Bras le 3 juillet.**

- 49 km, boucle la plus accessible mais non sans efforts ! Traversée des bois de Bousval et Villers-la-Ville,

- 75 km, près de 1.000 m de dénivelé positif, nombreux trails et montées courtes,

- 98 km, la distance phare, dédiée aux adeptes de la compétition et des marathons VTT, 1.500 m de dénivelé positif ! Info au Maillon.

VIVRE ENSEMBLE

Nos chiens et nous

La page Facebook des Amis de Bousval accueille très régulièrement des appels à l'aide de propriétaires à la recherche de leur chien.

Il nous paraît utile, dans l'intérêt des tous et pour la sécurité de tous, de rappeler les règles dans ce domaine. Un chien ne peut errer sans surveillance, ce qui implique que

son propriétaire doit veiller à ce qu'il ne puisse pas s'évader. De plus, un chien doit être tenu en laisse en **tout** lieu, qu'il soit « gentil » ou non. Au-delà de ces obligations, il nous faut



aussi comprendre et accepter que certains ont une peur viscérale des chiens ; tenons-en compte.

Ces règles peuvent paraître contraignantes mais elles sont indispensables pour assurer la sécurité de tous, enfants, cyclistes, promeneurs, les chiens eux-mêmes.

Rappelons qu'en Belgique, on dénombre pas moins de 35.000 (!) morsures de chien chaque année et qu'il n'y a guère, à Bousval, une dame a été gravement mordue par deux chiens en cavale et que cet « accident » a fait l'objet d'un jugement sévère tant pour les chiens que pour leur propriétaire.

Suite à cela, le règlement de police de la ville a été adapté et mis à jour (Code de la Citoyenneté chapitre VI - Dispositions concernant les animaux - Articles 107 à 115. Disponible à la Ville de Genappe).

LES JEUNES REPORTERS

École communale

Dans le courant du mois de mars, les élèves de primaire ont pu « regoûter » au plaisir des classes de dépaysement.

Ils se sont rendus à la Ferme des Castors, située à Aiseau-Presles, où petits et grands ont passé trois jours bien chargés !

En plus d'apprendre à vivre ensemble, ils ont participé avec joie aux différentes activités qui leur étaient proposées : multisport, découverte de la nature, équitation, joutes médiévales, sécurité routière...

C'est donc avec des valises remplies de souvenirs qu'ils ont retrouvé leurs parents après ce court mais intense voyage !

Les élèves de 5^e et 6^e se sont rendus à la bibliothèque de Genappe afin de poursuivre la création de leur herbier fantastique... Celui-ci sera bientôt terminé et les élèves attendent avec impatience de voir le résultat final !

Les enfants de maternelle ont réalisé de magnifiques bricolages pour Pâques.



Et, après plusieurs mois de travaux, sont enfin de retour dans leurs classes !

La grue a quitté la cour de récré et leur bâtiment a fait peau neuve ! Nouveau toit, nouveaux plafonds, nouvelles lampes, peinture fraîche...



Un vrai bonheur pour nos petites têtes blondes et leurs institutrices ! Tout est réuni pour finir l'année en beauté !

Sans oublier que nous pouvons enfin réorganiser notre **fancyfair** annuelle !

Nous sommes ravis de vous fixer **rendez-vous le samedi 7 mai pour notre barbecue, le spectacle des élèves, des jeux...** dans une ambiance conviviale et familiale !

LES ARTISTES DE CHEZ NOUS

Cécile Gonneau, illustratrice

Cécile est née à Paris en 1982 et, après ses études, elle travaille dans le secteur de la publicité.

En 2010, elle décide de quitter Paris pour Bruxelles, ville un peu plus calme.

C'est en 2014 qu'elle s'installe à Bousval dans le Bois de La Motte ; elle trouve son inspiration dans

ce milieu plus proche de la nature où la végétation garde encore des droits.

Désireuse de se perfectionner, elle fréquente l'École des Arts de Braine-L'Alleud et, plus près de chez nous, les Ateliers du Léz'Arts à Genappe.

Elle se passionne pour le dessin à l'encre de Chine, y consacrant nombre d'heures et ne laissant pas un dessin inachevé.

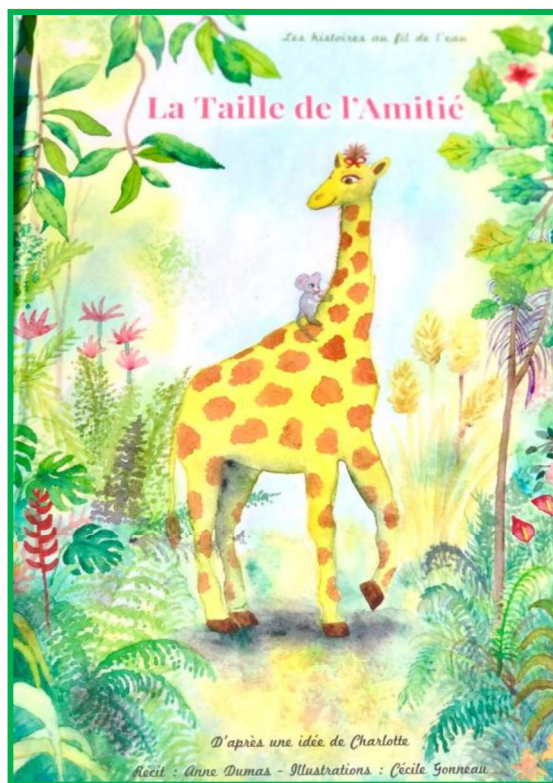

Son application et son travail tout en finesse produisent un résultat exceptionnel comme en témoigne l'album « La taille de l'amitié » illustré par elle et réalisé en partenariat avec Anne Dumas, son amie bordelaise.

Cet album sera présenté lors de l'exposition de la Saint-Barthélemy et fera l'objet d'une séance de dédicace.

cecile.gonneau@yahoo.fr – 0492 31 03 73 – instagram [cecile_gonneau_la_taille_de_l_amitie](https://www.instagram.com/cecile_gonneau_la_taille_de_l_amitie). SHE

MOBILITÉ – SÉCURITÉ

La ville de Genappe et la circulation des cyclistes

La ville avait imaginé un beau projet pour le trajet RAVeL – rue du Pont Spilet – avenue de La Motte, utilisé bien sûr par les riverains mais aussi encombré par un nombre croissant de véhicules de passage.

L'idée était de sécuriser cette « pénétrante » vers le quartier de La Motte, plus particulièrement pour les modes de déplacement doux, en en faisant une rue cyclable.

La Région wallonne, qui aurait pu financer ce projet, l'a refusé.

La ville a donc fait le choix de remplacer les marquages au sol actuels par des bandes d'asphalte coloré en guise de « piste cyclable suggérée » et ce, dans les deux sens de circulation. Une attention particulière sera portée au goulet d'étranglement de la chapelle de Noirhat.

Dans le prochain Bousvalien, nous reviendrons sur le projet initial, les raisons qui ont motivé son refus et les modalités de la gestion du rétrécissement le long de la chapelle de Noirhat.

Pour rappel, nous sommes toujours partisans de la limitation à 30 km/h dans tout le quartier, limitation demandée aussi pour celui de la place de Cérroux.

C'est avec insistance que nous revenons sur les avantages d'une vitesse réduite, d'une conduite prudente à l'opposé de la furie qui pousse des chauffards minoritaires à appuyer sur le champignon sans aucune considération pour les autres usagers. POL

LA GAZETTE

Ils sont enfin reconstruits !

« Ils », ce sont les piliers de l'entrée de l'ancien château de La Motte.

Ces piliers sont importants car ils sont un des derniers témoins de ce magnifique château du XVIII^e siècle, construit par le comte de Rameau, seigneur de La Motte.

On peut en imaginer la magnificence si l'on sait que son architecture classique était proche de celle du palais abbatial de l'abbaye de Villers-la-Ville (là aussi, une reconstruction a été effectuée : l'arcade de la pharmacie au-dessus de la voirie) ; si l'on sait aussi que ce sont les mêmes artistes et artisans qui ont aménagé le palais de Charles de Lorraine à Bruxelles.

Dès 1792, année du décès du comte de Rameau, le château de La Motte a commencé à tomber en ruine, recevant le coup de grâce lors des pillages pendant la guerre 14-18. Durant près de 120 ans, il fut cependant une destination touristique de premier plan pour les

Bruxellois qui débarquaient à la gare de Noirhat, se faisant ensuite guider par des enfants des environs.

L'auteur du roman « Dom Placide », Eugène Van Bommel, a contribué à la renommée du château (roman en vente au prix de 10 € à adbousval@gmail.com).



Or donc, ces deux piliers si importants pour la mémoire du village avaient été malencontreusement renversés, l'un, lors des travaux d'égouttage, l'autre, par un livreur de mazout. On vous épargne les démarches longues et contraignantes (assurances, marché public, ...) qui ont finalement abouti, grâce surtout au suivi et à la ténacité des voisins des drèves Dame Berthe et Dom Placide et à l'échevin du petit patrimoine B. Huts qui a trouvé l'entreprise capable de mener à bien la reconstruction. POL

Activités et manifestations

Mai

- 1 **Handi-Rando**
10 h 30, pl. de la Gare – 0476 49 02 83
- Concert de gala**
Orchestre Arthur Grumiaux
16 h, église de Bousval – 0479 222290
<https://grumiaux.be/fr/agenda>
- 13/14/15 **Weekend festif du volley-ball**
Voir facebook volley Bousval

Juin

- 3/4 **Églises ouvertes** : découverte du petit patrimoine de Bousval
Fabrique d'église et Amis de Bousval
- 8 **Collecte de sang**
17 h - 19 h 30 - Ecole communale
- 11-12 **Promenades guidées/patrimoine**
11 : La Baillerie, 14 h, pl. Communale
12 : Wanroux, quartie du Wanroux et de La Motte, 14 h, dr. des Châtaigniers
- 26 **Grande marche Adeps**

Juillet

Fleurir Bousval