

aussi sur : www.lesamisdebousval.be

Sommaire

Page 2

Défense du patrimoine
Activités passées

Page 3

Activités

Page 4

Les jeunes reporters
Recette de chez nous

Editorial

Elections communales du 14 octobre

Un peu d'histoire

Avant la fusion des communes en 1976, la vie politique à Bousval a été caractérisée par la tension entre deux pôles, l'un catholique, l'autre libéral.

La rivalité existait déjà entre Auguste Debroux, entrepreneur catholique (distillerie et papeterie de Noirhat) et Jean-Baptiste Breuer, industriel libéral (filature de coton de Basse-Laloux).

De 1884 à 1896, le pouvoir fut catholique, puis libéral de 1896 à 1911 et de nouveau catholique de 1912 à 1926, époque à laquelle le baron d'Hoogsvorst occupa le poste de

bourgmestre. Enfin, il fut libéral pendant les 50 années suivantes (1926-1976) et vit se succéder les bourgmestres Breuer, Madame veuve Breuer et, en dernier lieu, Georges Gossiaux. A chaque élection, la majorité obtenait un peu plus de 50 % des voix, ce qui lui permettait de disposer de 5 sièges sur 9.

En 1973, les Bousvaliens s'interrogeaient sur l'avenir du village et une animation théâtrale fut consacrée à une réflexion sur ce sujet. On y percevait déjà la crainte de l'individualisme forcené qui commençait à menacer ce qu'on n'appelait pas encore le vivre ensemble.

A l'approche de l'année 1976, le projet de fusion des communes suscita moult débats ; la crainte de voir les « anciennes » communes noyées dans un grand ensemble bureaucratique était bien présente.

A Bousval, la majorité libérale souhaitait la fusion avec Baisy-Thy, de même couleur politique.

Roger Pilloy, bourgmestre de Baisy-Thy, personnage influent, était persuadé que son choix serait entériné et que la nouvelle commune s'appellerait Baisyval. Il fut très marri de la décision finale d'autant que le hameau de Tangissart fut « arraché » à Baisy-Thy, hameau qui était son lieu de naissance et était aussi habité par son secrétaire communal.

L'opposition, elle, composée du PSC (actuel cdH) et de socialistes, était plutôt favorable au rattachement à Court-Saint-Etienne. On notera que, quelques années plus tard, une demande émanant du hameau résidentiel de La Motte réclamera une rectification des limites communales et le rattachement à Court-Saint-Etienne (arguments : proximité et attraction commerciale).

La décision prise vit le rattachement de Bousval et six autres villages à la petite entité de Genappe qui devint alors le Grand Genappe dont Roger Pilloy fut le premier bourgmestre (alliance libéraux/PSC).

Cette année 2018 est celle des élections communales.

Les Amis de Bousval ont remis à chaque liste politique une série de revendications concernant spécifiquement notre entité et qui nous paraissent essentielles pour une bonne gestion lors des 6 prochaines années. Nous rencontrerons les responsables des différentes listes et les candidats originaires de Bousval.

Il appartient à chaque électeur de « bien » voter c'est-à-dire de choisir à qui et surtout à quel programme il donnera sa voix. Ne vous contentez pas de voter à la tête du (client) candidat ! Renseignez-vous !

N'oublions pas : « ***Si vous ne vous occupez pas de politique, la politique, elle, s'occupe de vous*** ».

POL

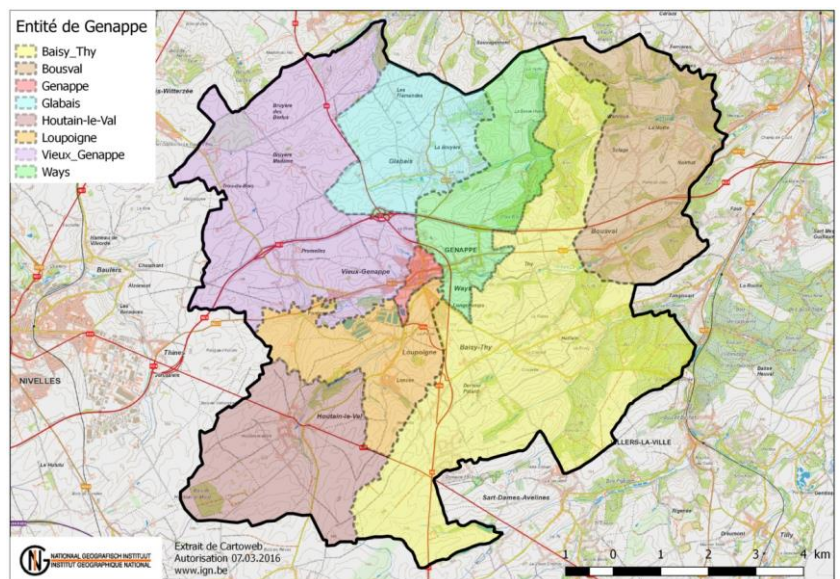

Défense du patrimoine

Menace sur le Try-au-Chêne (suite)

La réunion annoncée dans le Bousvalien de septembre a bien eu lieu. C'était une étape dans le processus de demande du permis d'exploitation.

Près de 100 personnes ont participé aux débats houleux que le projet d'accrobranche suscite.

Quant au promoteur, est-il naïf ou inconscient des répercussions de son projet ?

Deux experts ont recueilli les remarques qui serviront à élaborer le dossier d'incidence.

Les Amis de Bousval ont remis une note où ils défendent encore et toujours le site du Try-au-Chêne et son chemin de crête.

Une information rassurante ? Il semble que le placement par la ville de Genappe du panneau d'interdiction de passage aurait mis fin à la possibilité d'utiliser le chemin de crête comme route d'accès.

La circulation serait reportée sur Faux et La Roche.

Restons vigilants !

POL

Activités passées

Exposition de la Saint-Barthélemy

Lors du dernier weekend d'août, la traditionnelle exposition artistique des Amis de Bousval a remporté un succès qui dépasse ce qu'elle a connu jusqu'ici.

Soixante-neuf artistes ont exposé plus de 300 œuvres offertes à l'admiration de plus de 700 visiteurs ; 350 d'entre eux ont participé au prix du public en votant pour leur artiste préféré parmi ceux qui s'étaient inscrits au concours bisannuel.

Comme toujours, les autres prix ont été décernés par un jury indépendant.



Martine Libouton a reçu le premier prix dans la catégorie photo ; elle nous présente une image du centre du village un soir d'hiver, dont il se dégage une atmosphère mystérieuse.



Bernard Borremans, ancien du village, a obtenu le prix des Amis de Bousval ; sa technique vigoureuse figure Vieux-Genappe de manière joyeuse et colorée.

Les deux premiers prix, prix de la ville de Genappe, ont été remis par les autorités communales. Ces œuvres décorent maintenant les murs de l'hôtel de ville.

C'est à l'engagement important du comité artistique que l'on doit la réussite de l'exposition.

Serge et Brigitte Hendrickx, Josée Balon, Bernard Borremans, Chantal Hendrickx et Martine Libouton n'ont pas ménagé leurs efforts pour aboutir à la réalisation de leur ambitieux projet, l'organisation de l'exposition dans la grande salle omnisports de Bousval.

Grâce à eux, le temps d'un weekend, cette salle a trouvé une fonction culturelle.

Ils ont pu compter sur la collaboration de la ville en la personne d'Hector Tubiermont, échevin responsable des salles.

Merci aux sportifs qui ont cédé la place pendant quelques jours pour cette bonne cause !

Satisfaits, les participants – artistes, visiteurs, organisateurs – ne demandent qu'à renouveler cet événement riche en échanges et en rencontres. Appel est fait dès à présent à ceux qui voudraient y apporter leur collaboration en 2019 !

POL

Concours de façades fleuries



Avenue des Habitations modernes 54

Le bel été dont nous avons bénéficié n'a pas été tendre avec les fleurs et les plantes qui ont souffert de la sécheresse.

Malgré cela, le jury qui a sillonné nos rues a repéré huit façades fleuries par des habitants aux petits soins pour leurs plantations. Un bon d'achat valable chez la fleu-

riste de Bousval les a récompensés pour ce plaisir des yeux qu'ils nous ont offert. Ce bon leur fut remis dans l'ambiance conviviale de l'expo Saint-Barthélemy.

Façades primées : Av. Combattants, 42 - R. Grand Arbre, 17 - R. Château, 20 - Av. Horizon, 64 et 75 - Av. Habitations modernes, 54, 56 et 57.

Journées du Patrimoine

La place nous manque ici pour vous parler de l'exposition organisée à Bousval pour les Journées du Patrimoine. Sachez déjà qu'elle s'est répartie sur 3 lieux (église, ferme Vermeiren et La Baillerie). Dévoilant les traces du passé, elle était illustrée de superbes dessins, aquarelles, vitraux de papier, etc. dus au Centre de Documentation de La Motte. Nous y reviendrons.

10 ans du RAVeL

A cette occasion, nous avons pu revoir les panneaux didactiques retraçant l'histoire de la ligne 141 Manage-Wavre.

Construite entre 1853 et 1855, la ligne vit la mise en service du tronçon Nivelles-Genappe le 2/12/1854 et celle de la partie Genappe-Court-Saint Etienne le 19/5/1855.

Elle imposa la rectification de nombreux méandres de la Dyle.

Elle permettait d'acheminer les matières premières et les produits finis des nombreuses entreprises de la vallée de la Dyle qui comptait les gares de Thy, Bousval, Basse-Laloux et Noirhat. Jusqu'en 1953, elle servit aussi au transport des voyageurs, notamment vers Noirhat qui accueillait les touristes en route vers les ruines du château de La Motte.

Nettoyage de la Dyle

Le 15/09, l'asbl aeraquaterra, aidée de plusieurs volontaires, a nettoyé la Dyle sur une distance de 300 mètres, en sortant une masse impressionnante de déchets de toutes sortes. Et le travail est loin d'être fini ! <https://aeraquaterra.wordpress.com/>

Activités

Récolte des betteraves



Comme chaque année, les chevriers de la ferme de La Baillerie vous invitent à venir récolter les betteraves qui serviront de fourrage à leurs chèvres cet hiver.

« Plus que jamais, nous avons besoin de vous ! Nous vous attendons les 20 et 21/10/2018. Merci de confirmer votre présence à camille.col@hotmail.com ».

STAGES DE TOUSSAINT

29 octobre au 02 novembre

----> sauf le jeudi 1er novembre - férié

drôle de feuille !

ATELIER CRÉATIF ET DE DÉCOUVERTES

24 enfants par stage / 50 EUR

Enfants de 3 à 10 ans / Animateurs qualifiés

ET

Jeux sportifs et d'extérieurs

12 enfants par stage / 50 EUR

Enfants de 5 à 10 ans / Animateur qualifié

Activités organisées de 9h à 16h

Garderie payante assurée de 8h à 9h et de 16h à 17h.

→ Ecole communale de Loupoigne ←

Rue du Centre, 30 - 1471 Loupoigne

Infos et inscriptions:
Les Amis de Bousval ASBL
 0477/97.11.50
 adb.stages@gmail.com
 www.lesamisdebousval.be



Editeur responsable : Les Amis de Bousval ASBL - 41 rue du Château - 1470 Bousval

oo

Jeux de cartes

Tous les jeudis de 14 h à 17 h.

Local de la Balle Pelote, place de la Gare, Bousval.
 Organisation : ENEO.

Infos : 010 61 31 20 ou 0475 71 63 16.

Danse Country

Reprise de cette activité tous les jeudis à 18 h 30.

Salle Saint-Martin, Grande Route, 15, 1474 Ways.

Infos : 0479 01 26 49 - super-colin@hotmail.com

Atelier de massage**Pour qui ?** Enfant de 4 à 10 ans et son parent.**Où ?** Rue Haute, 11, Bousval.**Quand ?** 18/11 de 15 h à 16 h 30. **Prix ?** 10 €/enfant.**Infos :** alineperremans@gmail.com ou 0496 04 47 99**Les jeunes reporters****Ecole Sainte-Marie****Bousval au temps de nos arrière-arrière-arrière grands-parents**

Début septembre, les classes de 3^e et 4^e année de l'Ecole Sainte Marie ont pris leur machine à remonter le temps pour atterrir à Bousval au début du siècle dernier...



Passage à niveau de la rue du Grand Arbre en 1926

A partir de cartes postales datant de cette époque, les enfants ont suivi un jeu de piste avec comme seul indice, de vieilles photos.

L'objectif que le groupe s'était fixé était de reprendre des photos aux mêmes endroits avec le même point de vue, 120 ans plus tard.



En 2018, le RAVeL a remplacé la ligne de chemin de fer

Les enfants travaillent actuellement à l'observation de ce qui a changé et de ce qui reste immuable. Espérons

qu'ils pourront maintenant voir leur village autrement. Les petites graines sont à présent semées...

Recette de chez nous**Soupe de courgettes froide**

La courgette a bien profité de l'été torride que nous avons connu.

Voici une recette très simple et peu coûteuse pour l'accommoder.

Ingrédients pour 4 personnes : 1,5 kg de petites courgettes bien fermes de la Ferme de la Distillerie, 300 g de fromage de chèvre frais de la Ferme de La Baillerie, un bouquet de menthe poivrée fraîche, 2 c. à soupe d'huile d'olive, poivre, sel.

Recette :

1. Laver et couper les courgettes en gros morceaux. Il n'est pas nécessaire de les éplucher.
2. Les cuire à la vapeur 15 minutes environ. Elles doivent être cuites mais pas fondues.
3. Les laisser refroidir.
4. Quand elles sont froides, les mixer avec l'huile, le fromage de chèvre et les feuilles de menthe.



Saler et poivrer selon le goût.

La soupe doit être lisse et fluide ; l'allonger avec un peu d'eau si nécessaire.

Servir froid.

Activités et manifestations**Octobre**

- 7 **Promenade champignons**
R.V. 9 h 30 place Communale (église)
- 14 **Elections communales**
- 20/21 **Récolte des betteraves**
Ferme de La Baillerie, voir page 3
- 28 **Echange et don de plantes**
Place de la Gare de 11 h à 12 h

Novembre

- 11 **Cérémonies de l'Armistice**
100^e anniversaire de la fin de la guerre
14-18 et du décès du soldat anglais enterré dans le cimetière de Bousval
- 18 **Petit déjeuner Oxfam**
Salle de la ferme Vermeiren